

広報

TOYOTOMI

とよとみ

2018
MARCH

3

No.523

広報とよとみは
ホームページ
からも
ご覧いただけます!



最新のお知らせは
豊富町公式
Facebookページ
でも随時更新!



豊富町

検索

<http://www.town.toyotomi.hokkaido.jp/>



特集 豊富町職員

02 給与・職員数のあらまし

- 06 学生納付特例制度
- 08 空家等対策計画を策定
- 09 運営協議会委員の募集

- 10 フォトニュース
- 12 ヘルシーニュース
- 14 インフォメーション

- 15 豊富町のうごき
- 16 PICKUP NEWS

豊富町職員の給与・職員数のあらし

4 給料

平成28年4月1日現在の学歴別初任給は(表4)、平均給料月額(表5)のとおりです。職員の給料は一定の期間(通常は12カ月間)良好な成績で勤務したとき4号俸昇給します。なお、経験年数別、学歴別でみた平均給料月額は(表6)のとおりです。

■(表4)初任給の状況

区分		町		国	
		決定初任給	採用2年経過後	決定初任給	採用2年経過後
一般行政職	大学卒	179,200円	192,700円	179,200円	192,700円
	高校卒	147,100円	156,800円	147,100円	156,800円

■(表5)平均給料月額と平均年齢の状況(地方公務員給与実態調査)

区分	平均給料月額	平均年齢
一般行政職	289,000円	38.9歳

■(表6)経験年数別・学歴別の平均給料月額の状況(地方公務員給与実態調査)

区分		経験年数7~10年未満	経験年数10~15年未満	経験年数15~20年未満
一般行政職	大学卒	244,800円	—	291,100円
	短大卒	—	—	292,900円
	高校卒	—	234,600円	280,200円

※経験年数とは、学校卒業後直ちに職員として採用され、引き続き勤務している場合の採用後の年数をいいます。
学校卒業後、民間の会社などに就職したあと採用された場合は、その職歴・年数などにより初任給が決定されます。
※-の表示は、該当者が居ないことを表しております。

5 諸手当

職員には、給料表に定められた給料のほかに、一定の条件に当てはまる場合に(表7)の手当が支給されます。

■(表7)主な諸手当の状況

(平成29年4月1日現在)

区分	内容	国の制度との異同	異なる部分の国の制度
扶養手当	<ul style="list-style-type: none"> ●扶養親族のある職員に支給。 ●配偶者10,000円。子8,000円。 ●配偶者・子以外の扶養親族1人につき6,500円。 ●満16歳となる年度初めから満22歳となる年度末までの子1人につき5,000円を加算。 	同じ	
住宅手当	住宅費用を負担している職員に支給。 借家などの場合(家賃12,000円を超える者が対象)は、27,000円を限度に支給。 新築・新規購入の持家者には10年間、月額12,000円を支給。以降月額8,000円を支給。	同じ	
通勤手当	<ul style="list-style-type: none"> ●通勤のために自動車などを使用する者に、通勤距離に応じて、2,000円~31,600円を支給。 ●交通機関利用者には55,000円を限度に支給。 	同じ	

※ほかに、特殊な勤務に従事する職員に支給される特殊勤務手当(代表的なものに税務手当など)・課長補佐以上に支給する管理職手当などがあります。

町には、住民生活にかかわる各部署で、さまざまな仕事に携わっている職員がいます。これらの職員には、従事する職務の内容に応じた給与が支給されています。今月号は法律で年1回の公表が義務づけられております職員の給与・職員数のあらしを紹介します。

1 人件費

人件費とは、職員に支給される給料や各種手当のほかに、共済費(民間の社会保険料の事業主負担分に相当するもの)などを含む広い範囲の費用の合計をいいます。

平成28年度の一般会計決算で見ると、人件費の状況は(表1)のとおりです。

■(表1)人件費の状況(平成28年度一般会計決算…地方財政状況調査)

区分	住民基本台帳人口 29.3.31現在	歳出額 (A)	実質収支	人件費 (B)	人件費率 (B/A)	前年度の 人件費率
平成28年度	4,010人	6,979,155千円	728,973千円	674,227千円	9.6%	9.4%

※人件費には町長などの特別職に支給する給料などを含みます。

2 職員給与費

職員給与費とは、人件費のうち職員に毎月支給される給料に扶養手当や住居手当、時間外勤務手当などの各種の手当と民間の賞与に当たる期末・勤勉手当などの支給額を合わせたものをいいます。一般会計における職員給与費の状況は(表2)のとおりです。

■(表2)職員給与費の状況(平成29年度当初予算…一般職)

年度	職員数 (A)	職員給与費				1人当たりの 給与費(B/A)
		給料	期末・勤勉手当	職員手当	計 (B)	
平成29年度	84人	281,281千円	105,383千円	93,714千円	480,378千円	5,718千円

※職員手当には、退職手当負担金および追加負担金を含みます。 ※一般職とは特別職を除いた職員のことをいいます。

3 給料表

個々の職員の給料月額は、給料表によって決まります。給料表は、職種に応じて行政職給料表・医療職給料表などがあります。それぞれの給料表は、職務の内容と責任の度合いに応じたいくつかの級と各級において給料月額の段階を定めた号俸から成り立っています。多くの職員に適用されている行政職給料表は1級から6級まであり、一般行政職の占める割合は平成29年4月1日現在で(表3)のとおりです。

■(表3)一般行政職の級別職員割合の状況(地方公務員給与実態調査)

区分	1級	2級	3級	4級	5級	6級	計
標準的な職務内容	主事補 技師補 主事・技師	主事 技師	係長 主査・主任	係長 主査・主任	課長補佐 主幹・次長	課長・局長 事務長 教育次長	
職員数	20人	3人	16人	13人	10人	9人	71人
構成比	28.2%	4.2%	22.5%	18.3%	14.1%	12.7%	100.0%

※一般行政職に属する職員には税務職員・保健師・助産師・栄養士・保育士・医師・医療技術者・看護師および企業職員(水道)などは含まれません。

7 職員数

職員の定数は条例で167人と定められていますが、平成29年4月1日現在の職員数は(表11)のとおり124人となっています。

■(表11)職員数の状況(地方公共団体定員管理調査)

(各年4月1日現在)

一般 行政部門	職員数(人)		対前年 増減数	教育 公営企業等	職員数(人)		対前年 増減数
	平成28年度	平成29年度			平成28年度	平成29年度	
議会	2	2	0	教育	9	9	0
総務企画	21	21	0	病院事業	34	29	-5
税務	4	4	0	水道事業	2	2	0
民生	16	18	2	下水道事業	1	2	1
衛生	12	11	-1	介護サービス事業	3	3	0
農林水産	10	9	-1				
商工	6	7	1				
労働・土木	8	7	-1	小計	49	45	-4
小計	79	79	0	合計	128	124	-4

一般会計とは?

水道・病院・介護保険会計などの特定の事業を管理する公営企業会計(特別会計)を除いた地方公共団体の基本的な会計のことをいいます。

住民税や地方交付税を中心に国庫補助金などを財源として、健康で文化的な生活が送れるよう、環境、福祉、教育など皆さま方の生活に最も身近な町政を進めるための経費を管理します。

国家公務員との給与水準の比較について

一般的に国家公務員と地方公務員の給与水準の比較をおこなう場合に用いられる数値をラスパイレス指数といいます。

この数値は、地方公共団体間などでの職員構成によるばらつきが生じないよう職種別・年齢別・地位別などの区分により、その職員数による加重平均をおこなった数値を算出し、国の数値を100とした場合の比較指数により国家公務員との給与水準の比較をおこなうものです。

平成29年度の宗谷管内の市町村のラスパイレス指数は次のとおりでした。

稚内市	97.1
猿払村	97.6
浜頓別町	96.6
中頓別町	98.6
枝幸町	95.1
豊富町	96.1
礼文町	94.3
利尻町	92.5
利尻富士町	92.3
幌延町	97.7

民間の賞与に当たる手当として期末・勤勉手当が支給されます。期末手当は給料に扶養手当を加えた合計額、勤勉手当は給料額を基礎給与月額としてこれに(表8)の支給率を乗じて算出します。平成28年度の1年間の期末・勤勉手当合計支給率は4.3月分でした。

■(表8)期末・勤勉手当の状況

(平成29年4月1日現在)

区分	町			国		
	期別	期末手当	勤勉手当	期別	期末手当	勤勉手当
期末・勤勉 手当	6月期	1.225月分	0.85月分	6月期	1.225月分	0.85月分
	12月期	1.375月分	0.95月分	12月期	1.375月分	0.95月分
	計	2.6月分	1.8月分	計	2.6月分	1.8月分
	職務上の段階、職務の級などによる加算措置あり			職務上の段階、職務の級などによる加算措置あり		

退職手当は、退職時の給料月額に勤続年数と退職理由に応じて定められた(表9)の支給率を乗じて算出されます。

■(表9)退職手当の状況

(平成29年4月1日現在)

区分	町			国		
	支給率	自己都合	勸奨・定年	支給率	自己都合	勸奨・定年
退職手当	勤続 20 年	20.445月分	25.55626月分	勤続 20 年	20.445月分	25.55626月分
	勤続 25 年	29.145月分	34.5825月分	勤続 25 年	29.145月分	34.5825月分
	勤続 35 年	41.325月分	49.59月分	勤続 35 年	41.325月分	49.59月分
	最高限度額	49.59月分	49.59月分	最高限度額	49.59月分	49.59月分
	その他の加算措置 定年前早期退職特例措置あり			その他の加算措置 定年前早期退職特例措置あり		

8 特別職の報酬など

町長や副町長、議会議員など特別職の給料・報酬は町内の学識経験者で構成する特別職報酬等審議会の答申を基に、議会の審議を経て定められています。平成29年4月1日現在の特別職の給料・報酬の月額(表10)のとおりです。

なお、平成28年度の期末手当は町長・副町長・教育長が年間3.85月分、議員が年間4.4月分でした。

■(表10)特別職の報酬などの状況

(平成29年4月1日現在)

役 職	給料月額	役 職	報酬月額
町長	700,000円	議長	220,000円
副町長	570,000円	副議長	180,000円
教育長	540,000円	常任委員長	170,000円
		議会運営委員長	170,000円
		議員	160,000円

知らないと損をする 学生納付特例制度の ポイント

平成29年度版

年金は老後だけのもの
ではありません

病気やけがで障害が
残ったときの保障もあります

point3 手続きはどうするの？

●申請の流れ

- ①申請書入手します。申請書は、市(区)役所または町村役場の国民年金窓口や年金事務所、日本年金機構ホームページで入手できます。
- ②申請書を提出します。提出先は、住民票を登録している市(区)役所または町村役場の国民年金窓口です。申請するときは、学生証(有効期間が表記されているもの)または在学証明書が必要です(学生証はコピーでも可能ですが、在学証明書は原本を提出してください)。
- ③平成29年4月分から平成30年3月分までの期間にかかる申請は、平成29年4月から平成31年5月末までになります。(申請時点の2年1カ月前の月分まで遡ることができますが、申請が遅れると、万一の際に障害年金が受け取れない場合がありますので、すみやかに申請してください)
- ④申請後、日本年金機構から「承認通知書」または「却下通知書」が届きます。
ア)承認通知書が届いた場合、承認期間は4月～翌年3月の1年間※となります。※すでに保険料を納められた月分は、学生納付特例の期間にはなりません。
イ)却下通知書が届いた場合、保険料を納付する必要があります。

その他、詳細は年金事務所もしくは日本年金機構のホームページでご確認ください。

point4 手続きをしないとどうなるの？

➡ ●万一のことが起こったときに、年金が受け取れなくなります

年金は、老後に受け取るだけではありません。万一、病気やけがで障害が残ったときに、保険料を納めていなかったり、学生納付特例の手続きをおこなっていないと、障害年金が受け取れなくなる可能性があります。

障害基礎年金

平成29年度年金額 974,125円(1級)
779,300円(2級)

国民年金加入中の病気やけがで、一定の障害状態にある間は、障害基礎年金を受け取れます。

国民年金保険料を納めるには？ ▶▶▶ ●保険料は、まとめて納める「前納」がおトクです

納付方法	1カ月分	6カ月分(※1)	1年分(※2)	2年分(※3)
月々支払	16,490円	98,940円	197,880円	393,960円(※4)
前納	現金支払(割引額)	98,140円(800円)	194,370円(3,510円)	379,560円(14,400円)
	口座振替(割引額)	16,440円(50円)	97,820円(1,120円)	193,730円(4,150円)

*平成29年度保険料額

- (※1)4月～9月分までの保険料⇒4月末までに納付 10月～翌年3月分までの保険料⇒10月末までに納付(口座振替の場合は、4月末と10月末に引き落とされます)
- (※2)4月～翌年3月分までの保険料⇒4月末までに納付(口座振替の場合は、4月末に引き落とされます) (※3)4月～翌々年3月分までの保険料⇒4月末に引き落とされます
- (※4)393,960円は、平成29年度保険料16,490円の12カ月分と平成30年度保険料16,340円の12カ月分の合計です。

お問い合わせ 役場町民課戸籍住民係 ☎82-1001(内線121・122)

point1 学生納付特例制度はどんな制度？

➡ ●学生のために、国民年金保険料の納付が猶予される制度です

所得の少ない学生の方が、国民年金保険料の納付を先送り(猶予)できる制度です。保険料を納められないときはそのままにせず、学生納付特例を申請しましょう。



学生納付特例制度のメリット

- 病気やけがで障害が残ったときも障害基礎年金を受け取ることができます。
例) 在学中のスポーツのけが、病気や事故に備えられます。
- 年金を受け取るために必要な期間(受給資格期間)に算入されます。

対象になる方

大学(大学院)、短大、高等学校、高等専門学校、専修学校、各種学校*に在学する学生などで、ご本人の前年所得が基準以下の方です。 *学校教育法で規定されている修業年限が1年以上の課程

所得のめやす

118万円 + 扶養親族等の数×38万円 で計算した額以下である場合

point2 学生納付特例期間の年金はどうなるの？

➡ ●将来受け取る年金の受給資格期間には算入されますが、年金額には反映されません

■「納付」と「学生納付特例」と「未納」はこのように違います

	老齢基礎年金		障害基礎年金 遺族基礎年金(注1)
	受給資格期間への算入	年金額への反映	受給資格期間への算入
納付	○	○	○
学生納付特例	○	×(注2)	○
未納	×	×	×

(注1) 障害基礎年金および遺族基礎年金を受け取るためには一定の要件があります。(注2) 保険料を10年以内に納付(追納)すると年金額に反映されます。

後期高齢者医療制度のお知らせ 運営協議会委員の募集について

運営協議会委員を募集しています

北海道後期高齢者医療広域連合では、住民の皆さまの代表として、制度の運営に関する重要事項を審議していただく運営協議会委員を募集しています。

- **応募資格**
道内在住の満20歳以上の方(ただし、議員や公務員などを除く)
- **募集人数**
5名
- **任 期**
平成30年7月から2年間(開催は年3回を予定しています)
- **応募方法**
北海道後期高齢者医療広域連合および市区町村窓口にある応募要領を参照してください
- **応募締切**
平成30年4月27日(金)
- **選 考**
選考委員会を設置し、提出された小論文などにより総合的に委員を選考します
- **報酬など**
1日につき5,000円の報酬と旅費を支給します



お問い合わせ 北海道後期高齢者医療広域連合 ☎011-290-5601



「豊富町空家等対策計画」を策定しました

豊富町では、空家等対策の推進に関する特別措置法第6条第1項に基づき、町内の空家等に関する対策を総合的かつ計画的に実施するための基本的な計画として「豊富町空家等対策計画」を策定しました。

この計画は、本町としての空家等対策の中長期的な方針および空家等の増加により発生しているさまざまな問題を解決していくための対策を示すものです。

今後この計画に基づく具体的な取り組みを展開するための制度構築などを進めていきます。

計画の概要

計画期間 ▶ 平成29年度～平成33年度(5カ年)

計画地区 ▶ 町内全域

対象となる空家等の種類 ▶ 空家法および空家条例で定める「空家等」



基本的な方針

所有者などによる管理の原則

所有者の管理責任を前提としながらも、不特定多数の町民を危険から守るために、空家等の管理が十分におこなわれていないなどの場合は、町から所有者に適正な管理を促すなど、空家等に対して適切な措置を講ずることとしています。

管理不全な状態の空家等の増加の抑制

空家等を適切に管理することの重要性や管理不全な状態の空家等がもたらす諸問題を広報や豊富町ホームページなどに掲載し周知を図ります。また、町外からの移住希望者向けに情報提供をおこなうなど、空家等を地域資源として活用する取り組みを推進していきます。

措置内容などの透明性および適正性の確保

本計画に基づき実施する措置などについては、本計画において示す基準を踏まえ、個々の事案ごとに、必要かつ合理的な措置の内容などを検討します。また、豊富町空家等対策協議会などの協議により、判断の透明性および適正性の確保を図ります。

本計画の詳細については
「[役場町民課生活環境係窓口](#)」や「[豊富町ホームページ](#)」にてご確認ください。

お問い合わせ 役場町民課生活環境係 ☎82-1001(内線123・124)

豊富町ホームページ「トピックス」ではイベントの記事を随時掲載しております。
ここには掲載されていないイベントの記事も掲載しておりますのでぜひご覧ください。



2月17日 日

雪上を滑走!

豊富温泉スキー場で「第9回スノーフェスタ」が開催され、町内外から多くの選手が参加。スキーによるタイムを競いあい、選手たちは雪上で素晴らしい滑りを見せ、優勝を目指しました。



2月19日 月

除雪ボランティアで地域に貢献

豊富高校生1、2年生によるボランティアがおこなわれました。町内の自力で除雪が難しい高齢者の方の住宅7軒を訪問し除雪作業を実施。スコップやスノーダンプなどの役割を分担し、あっという間に除雪作業が完了しました。



2月27日 火

ひなまつりを満喫♪

子育て支援センターによる「あつまれわくわくひなまつり」がおこなわれ、14組31人の親子が参加しました。子どもたちはお母さんと一緒におひなさまの飾り物をつくりました。親子でゲームを楽しんだり、絵本をみて、ひなまつりを満喫しました。



2月28日 水

入園前の心の準備を

豊富保育園で「たいけん入園」がおこなわれ、27名が参加しました。各クラスで先生に絵本を読んでもらったり、お絵かきや遊具で遊んだ後、お兄さんお姉さんたちから「またあそぼうね」と書かれたペンダントが贈られました。



1月31日 水

親子で楽しく身体を動かそう!

ふらっと☆きたでサロベツでのびのび育てるママの会主催による「もんちゃんの親子でふれ愛あそび」がおこなわれ、12組29名の親子が参加しました。講師にあかちゃんからの運動発達に詳しい門間奈月さんをお招きし、親子でふれあいながら関節を緩める体操や親子で楽しみながらできるストレッチなどがおこなわれました。



2月2日 金

チーズ作りを体験しよう

湯の杜ぼっけで「チーズ作り体験」がおこなわれ、5名の方が参加。講師に宗谷農業改良普及センター山本指導員をお招きし、当日しぼりたての生乳を使ってさけるチーズを作りました。チーズが固まるまでの時間、生クリームを使用したバターづくりもおこない、参加者からは「生乳の殺菌から見ることができ、貴重な体験になった」などの感想がありました。



2月10日 日

焚火を囲んでゆったりとした時間を過ごす

湯の杜ぼっけで「豊富温泉雪あかり」が開催され、町内外から200名以上の方が訪れました。焚火を囲んでサロベツファームのソーセージやレティエのチーズなどがセットとなった「焚火あぶりセット」や会場で無料サービスのマシュマロをあぶりながら談笑し、ゆったりとした時間を過ごしました。



2月12日 月

サッカーをしながらアイスをつくろう!

湯の杜ぼっけで「雪上サッカーでアイスづくり」がおこなわれ、4名が参加。アイスの原材料が入ったペットボトルを雪と塩と一緒に袋に詰めボール状にし、15分程度蹴飛ばした後、袋からペットボトルを取り出すと中でアイスクリームが完成。完成したアイスクリームを皿に移し、参加者全員で談笑しながら食べ「とても濃厚でおいしい」と感想がありました。

子育て支援センター

こんにちは、子育て支援センターです。
春のおとずれが待ち遠しいこととなりました。

乳幼児期に本当に大切なこと

保育園入園編

保育園入園までひと月ほどとなりました。
入園準備最中と言うところでしょうか。通園バッグや午睡布団、着替え袋などは「このお布団でお昼寝するよ」「ここに名前を書くよ」など子どもと一緒に保育園で使うイメージを広げてあげましょう。

大人にとっては当たり前で何でもないと思われることも、子どもにとっては不安なことがあるものです。丁寧に一緒にやってみたり繰り返し教えてあげましょう。

「給食おいしそうだね、お母さんも食べたいな〜」
「おままごと楽しそうだね」など親子でたくさんお話しをして保育園生活を楽しみに待てるといいですね。

「お母さん保育園好きだよ」
お母さんが好きなものは子どももきっと好きになる。そんな場所になりたいです。

支援センターもお別れします



【子育てサークル】

一年間同年齢の子どもたちが一緒に遊んだり、お散歩したり、おやつ作りなど触れあってきました。春から保育園に入園するお友達もいて、3月最後のサークルは「ありがとうパーティー」でさよならします。

【ぴよちゃんクラブ】

「赤ちゃん産まれたねおめでとう」に始まり寝返りやお座り、ハイハイなどの育ちをみてきた可愛い赤ちゃんたち。一年の成長を支援センターで見せてもらえるのは本当に喜びでしたありがとうございます。



豊富保育園では「一時保育事業」「ベビー・チャイルド・ジュニアシートの貸し出し」をおこなっております。
お申し込み、お問い合わせは、豊富保育園または子育て支援センターまで。

(豊富保育園内) ☎82-3588

ぬくぬくの温泉だより

こんにちは。今年は例年に比べると雪が多く、寒い日も続きました。寒くなってくると体全体が縮こまって普段より肩がこりやすかったり、なかなか疲れが取れなかったり、なんとなく体が重くなったりして、しんどいですよね…。さらに雪かきなど寒い中での作業で疲れがたまっている方も多いのではないのでしょうか？こんなときこそ、豊富温泉に入って体をほぐしてあげてください。知ってくださっている方も多いと思いますが、豊富温泉はとても保温効果の高い温泉です。湯上がりからしばらく時間が経過しても、芯からぽかぽか温まっているのがわかります。雪道の中なかなか温泉街までこられるのは難しい方もいらっしゃると思いますが、機会がありましたらぜひ心も体も癒しに豊富温泉にお越しください。お待ちしております。

雪解けにはもう少し時間がかかりそうですね。春が待ち遠しいです。

お問い合わせ

豊富温泉コンシェルジュ・デスク(ふれあいセンター2階) ☎82-3782 <http://toyotomi-onsen.com>



皆さまこんにちは。今月は春のいきいき健康ドックについてです。
気になる症状がある方もない方も、年に1回健診を受けて自分の健康に目を向ける機会をつくり、それまでの生活を振り返ってみましょう。
各種がん検診も同日に受診可能ですので、この機会にぜひご活用ください。

保健師 山崎 莉奈

すこやか情報館

■第1回・2回 いきいき健康ドック日程

予約受付中です!

健診日 第1回 4月 5日(木)~4月 8日(日) ★予約締切日:4月2日(月)
第2回 5月12日(土)~5月13日(日) ★予約締切日:5月9日(水)

健診受付時間 7:00~10:30 健診機関 旭川厚生病院 健診場所 豊富町保健センター(ふらっと☆きた内)

健診項目	料金	対象者
基本健診/特定健診	1,200円	●39歳以下の方 ●生活保護を受給している方 ●後期高齢者医療保険に加入している方 ●40歳~74歳までの国民健康保険に加入している方
胃がん検診	1,600円	●30歳以上の方
肺がん/結核検診	300円	
大腸がん検診	1,000円	
骨粗しょう症検診	1,000円	
前立腺がん検診	1,000円	●50歳以上の男性
肝炎検診	700円	●40歳以上で過去に肝炎検診を受けたことがない方
エキノコックス症検診	0円	●東豊富・温泉・豊幌・本流・有明・目梨別・幌加・修徳・福永に居住の小学3年生以上の方

・健診は完全予約制です! ・お子さんがいる場合は託児ができますので、お気軽にご相談ください。 ※受診日に70歳以上の方・生活保護受給者の方は全ての健診が無料です。
・第3回いきいき健康ドックは10月12~14日に実施予定です。

≪予約・お問い合わせ≫ 豊富町保健センター ☎82-3761

事務長 泉 敬人 病院だより

町立病院は、平成30年4月1日から19床の診療所となります。その形態などについてお知らせいたします。
正式名称は豊富町国民健康保険診療所となり、病床数は19床となります。診療科目も「内科」「外科」「小児科」で変更はありません。受付時間は、午前が8時45分~11時30分まで、午後が13時~15時までです。(ただし、患者の動向により前後することがあります)

小児科の予防接種なども従来どおり、旭川医大小児科医の派遣で継続実施となります。
医療スタッフについては、薬剤師・検査技師・レントゲン技師・理学療法士は従来通り勤務いたします。看護師については、定年などで退職者が数名いますが、補充せず、患者への医療サービスの低下を招かないように留意し、配置することとしております。町民の皆さまには不安を与えないように準備しておりますので、ご理解ご協力をお願いいたします。

●診察券の変更について

名称を診療所に変更した新しい診察券については、受診された際に順次無料で交換していきます。受診せずに新しい診察券の交付を希望される方は、会計窓口にてお申し付けください。

●取引事業所の皆さまへ

会計制度の変更により、病院企業出納員が廃止され、役場会計管理者が出納をおこなうこととなります。物品など購入に伴う請求書の宛名は「豊富町長名」となり、診療所からの支出・診療所への支払は「豊富町役場 会計管理者名」となりますので、ご配慮願います。別途、案内文書にてお知らせいたします。

ご不明な点がございましたら、病院 管理係(☎82-1515)までお問い合わせ願います。

3月のスケジュール

期日	行事	開始時間	開催場所
9金	元気ボールクラブ	10:00~11:30	保健センター
10土	サロベツスノーハイク	10:00~13:30	兜沼公園
11日	豊富中学校卒業式	9:30~	豊富中学校
12月	スポーツクラブ(レディースヨガ)	10:00~11:30	ふらっと☆きた
	スポーツクラブ(フロアカーリング)	19:00~20:00	ふらっと☆きた
13火	元気体操教室	14:00~15:30	保健センター
14水	1歳6か月・3歳児健診	9:00~	保健センター
	そば打ち体験	10:00~13:00	湯の杜ぼっけ
	スポーツクラブ(ステップ)	19:00~20:30	ふらっと☆きた
15木	兜沼小中学校卒業式	10:00~	兜沼小中学校
16金	パパママ教室	9:30~	保健センター
	のびのび教室	10:00~	保健センター
17土	普通救命講習 I	9:00~12:00	消防署 豊富支署2階
18日	豊富小学校卒業式	10:00~	豊富小学校
20火	元気体操教室	14:00~15:30	保健センター
	心配ごと相談	13:00~15:00	福祉センター
21水	ぼたもちをつくろう	10:30~13:00	湯の杜ぼっけ
22木	乳児相談	9:00~	保健センター
23金	豊富保育園卒園式	9:30~11:00	豊富保育園
	生涯学習1日講座	13:30~15:30	町民センター
26月	ふれあいセンターふろの日 【大人250円子ども無料】	8:30~21:00	ふれあいセンター

4月のスケジュール

期日	行事	開始時間	開催場所
1日	味噌づくり体験	13:00~15:00	湯の杜ぼっけ
3火	心配ごと相談	13:00~15:00	福祉センター
5木	いきいき健康ドック	7:00~10:30	保健センター
	豊富保育園入園式	10:00~	豊富保育園
6金	いきいき健康ドック	7:00~10:30	保健センター
	兜沼中学校入学式	10:30~	兜沼小中学校
7土	いきいき健康ドック	7:00~10:30	保健センター
	豊富中学校入学式	10:00~	豊富中学校
8日	いきいき健康ドック	7:00~10:30	保健センター
	豊富小学校入学式	10:00~	豊富小学校
9月	豊富高等学校入学式	14:00~	豊富高校
11水	そば打ち体験	10:00~13:00	湯の杜ぼっけ

人のうごき 平成30年2月28日現在

	1/31	2/28	増減
世帯数	1,976	1,977	+1
男	2,007	2,013	+6
女	1,976	1,980	+4
計	3,983	3,993	+10

戸籍のうごき 平成30年1月16日~平成30年2月15日 ※敬称略

ご結婚おめでとう!

元 木 英 二 (徳 満)
 岩 渕 みどり



おくやみ

山田 多喜子 (5町内) 63歳
 横溝 婦佐子 (3町内) 71歳

交通事故死ゼロ2500日目標
3/1で2372日

青年国際交流事業に参加しませんか

内閣府では、国際社会・地域社会で活躍する次世代リーダーの育成を目指し「東南アジア青年の船」事業/「世界青年の船」事業/国際青年育成交流事業/日本・中国青年親善交流事業/日本・韓国青年親善交流事業/地域コアリーダープログラムの参加青年を募集します。



お問い合わせ 内閣府青年国際交流担当室 ☎03-6257-1434
 北海道総合政策部国際局国際課 ☎011-204-5091

！防災情報 なだれ災害

なだれには「表層なだれ」と「全層なだれ」があり、表層なだれは、古い積雪面上に降り積もった新雪の層(新雪層)が滑り落ちる現象で、気温が低く降雪が続く1~2月の厳冬期に多く発生し、全層なだれは、気温の上昇や降水により融けた水で滑りやすくなった地表面上を積雪層全体が滑り落ちる現象で、3~4月の融雪期に多く発生します。

宗谷地方のなだれ注意報は、①表層なだれを想定して「24時間降雪の深さ30cm以上」を予想した場合、②全層なだれを想定して「積雪の深さ50cm以上で、日平均気温5℃以上」を予想した場合に発表します。

表層なだれは、時速100~200km、全層なだれでも時速40~80kmの落下速度で、発生に気付いてから逃げるのは不可能です。

人命に関わるなだれ災害は毎年のように発生しています。雪の多い地域に住まれている方はもちろん、登山やスキーなどのレジャーで多雪地域を訪れる方も、なだれの危険性を十分認識しておく必要があります。最新の気象情報に留意し、なだれが発生しやすい気象の時には、急な斜面や尾根から雪が張り出している雪庇(せっぴ)、雪面に亀裂があるなど危険な場所には近づかないことが重要です。

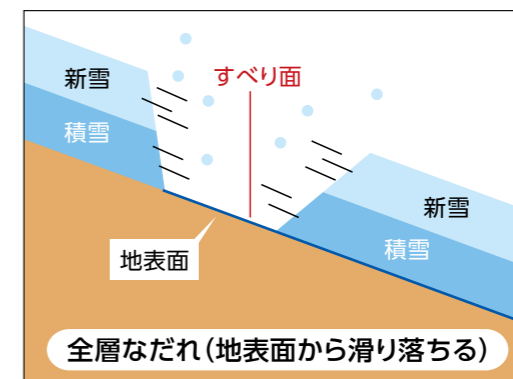
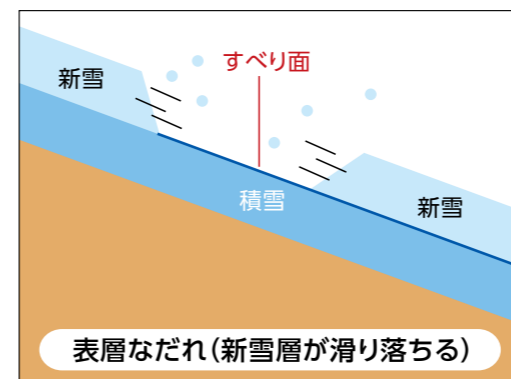

お問い合わせ 稚内地方気象台 ☎0162-23-2679
 豊富町役場総務課総務係 ☎0162-82-1001(内線111・112・113・114)

自動車税の住所変更をお忘れなく

自動車税は、4月1日現在の登録に基づいて課税される税金です。

■引っ越しで住所が変わったときなどは、運輸支局で変更登録をしてください。

次の場合は運輸支局で登録手続きが必要です。

- 住所が変わったとき(変更登録)
- 自動車を売買したとき(移転登録)
- 自動車を使用しなくなったとき(抹消登録)

平成30年度の自動車税通知書を確実にお届けするために、**3月中に手続き**をお願いします。

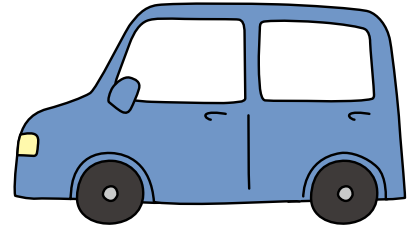

■変更登録が間に合わないときは・・・

札幌道税事務所自動車税部にご連絡いただくか
道税ホームページから自動車税の住所変更手続きが可能です。

□ お問い合わせ 札幌道税事務所自動車税部 ☎011-746-1197 □

電源立地地域対策交付金の利用状況について

幌延深地層研究センター建設が電源三法交付金の対象となっていることから、平成15年より周辺所在町村において同交付金を受けています。

本町における平成29年度の利用は「26,208,548円」で地域の活性化措置として「豊富町国保病院運営事業」の一部に充当しました。



□ お問い合わせ 役場商工観光課商工観光係 ☎82-1001(内線251・252) □

編集後記

今月のフォトニュースに掲載しました「雪あかり」。皆さまはいかれましたか?焚火を生で見るのがあまりないこのご時世、焚火を囲みながらどうすれば炎が綺麗に撮れるのか、炎らしさを現わせるのか... 試行錯誤しながらマシュマロなどをあぶり、撮影する機会がほとんどない焚火を撮影させていただきました。〈M〉

今月の表紙 かわいい姿に会場は拍手!



2月24日(土)「保育園発表会」が開催され、わが子のがんばる姿を見に多くの親御さんが会場に集まりました。子どもたちの元気なあいさつで発表会が始まり、毎日練習した劇やお遊戯を堂々と披露。わが子のがんばっている姿を見てにこにこしている親御さんの姿も見られました。